

## FICHA TÉCNICA

### PRODUCTOS LAMINADOS PLANOS DE HIERRO O ACERO SIN ALEAR

#### Partidas 72.08 a 72.12

#### INTRODUCCIÓN

El Tratado de Libre Comercio entre los Estados Unidos Mexicanos (en adelante México) y los Gobiernos de las Repúblicas de Costa Rica, El Salvador, Guatemala, Honduras y Nicaragua, es el resultado de la convergencia en un solo tratado (TLC único) de los tres tratados que México tenía suscrito con los países Centroamericanos: México - Triángulo del Norte (Guatemala, Honduras y El Salvador); México – Nicaragua; y México – Costa Rica.

Con la implementación del TLC único se amplía la zona de libre comercio y se aplica un conjunto armonizado de reglas comerciales, previéndose un fortalecimiento de las cadenas productivas, una mayor provisión de insumos o materiales originarios, un aumento y facilitación del comercio e inversión en los países Parte del tratado.

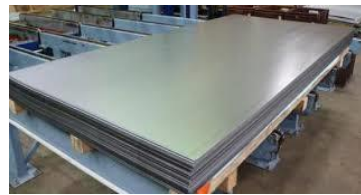
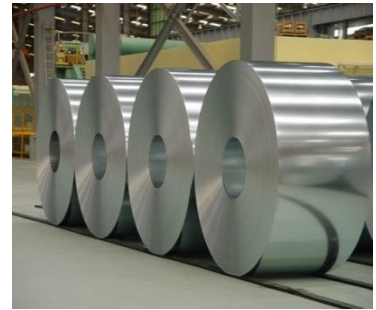

Para poder aprovechar los beneficios del tratado, los temas de “Trato Nacional y Acceso de Mercancías al Mercado”, “Reglas de Origen” y “Procedimientos Aduaneros relacionados con el Origen de las Mercancías” deben verse complementariamente para entender los requerimientos de acceso a mercados y de origen a cumplir, según el caso, por parte del productor, exportador e importador para que una mercancía (*Productos laminados planos de hierro o acero sin alear de las partidas 72.08 a 72.12*) adquiera la categoría de “Originaria” y por lo tanto pueda gozar del trato arancelario preferencial establecido en el TLC único<sup>1</sup>.

En el contenido de la presente ficha técnica se desarrollan en forma específica los principales elementos de los Capítulos: III sobre “Trato Nacional y Acceso de Mercancías al Mercado”; IV sobre “Reglas de Origen”, y V sobre “Procedimientos Aduaneros relacionados con el Origen de las mercancías”, tales como: clasificación arancelaria y descripción de las mercancías, lista arancelaria de México (Programa de Tratamiento Arancelario) elementos básicos a considerar en el tema de origen, interpretación de las reglas de origen específicas de las mercancías, flexibilidades aplicables en el tema de origen, certificación de origen y procedimiento de verificación de origen de una mercancía.

<sup>1</sup> Los datos contenidos en la presente ficha técnica se ofrecen exclusivamente para fines de información, y no constituye de ninguna manera una certificación por parte del Ministerio de Economía del nivel de cumplimiento de las categorías de desgravación arancelaria o exigencias de las reglas de origen.

La ficha técnica se complementa con información general del Capítulo VI sobre “Facilitación del Comercio”, que no formaban parte de los tratados individuales suscritos por nuestros países con México, y que contiene elementos relacionados con la facilitación de acceso a mercados de las mercancías que es necesario conocer, incluyéndose además un vínculo para acceder a la estructura actual del arancel de México (Tarifa de Ley de Impuestos Generales de Importación y Exportación), aranceles de los tratados de libre comercio suscritos por ese país, regulaciones no arancelarias, estadísticas entre otra información relacionada con sus mercancías de interés, así como información relativa a las exportaciones e importaciones aplicadas por el país de destino.

## I. TRATO NACIONAL Y ACCESO DE MERCANCÍAS AL MERCADO



### CLASIFICACIÓN ARANCELARIA Y DESCRIPCIÓN DE LA MERCANCÍA

Para facilitar el intercambio comercial de las mercancías, estas se identifican por medio de una estructura de códigos arancelarios y sus respectivas descripciones establecidas en el Sistema Armonizado de Designación y Codificación de Mercancías o simplemente Sistema Armonizado (SA), el cual es un método internacional de clasificación de mercancías, creado por la Organización Mundial de Aduanas (OMA).

La identificación de una mercancía a nivel de 6 dígitos es igual en cualquier país del mundo (Ejemplo: en El Salvador y en México). A partir de este nivel y dependiendo del grado de diversificación productiva que tengan los países existe la necesidad de que su codificación se efectúe o se ajuste a 8 o más dígitos. Para el caso de nuestras exportaciones hacia México, se debe reconocer los códigos y descripción que son aplicables en ese país, incluyendo modificaciones que a futuro se efectúen; ya que tanto el código y su descripción pueden variar a partir de 6 dígitos.

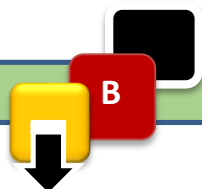

### PROGRAMA DE TRATAMIENTO ARANCELARIO

Debido a que el TLC único es el resultado de la convergencia de los tres tratados de libre comercio que México tenía suscritos con los países Centroamericanos, en cada uno de los cuales las desgravaciones arancelarias aplicadas a la mayoría de las mercancías al cierre y firma del mismo estaban libres del pago de aranceles aduaneros; en el contenido del TLC único Usted no encontrará un Programa de Tratamiento o Desgravación Arancelaria que incluya la totalidad de las mercancías (que comúnmente se identifica en cualquier estructura de un tratado o acuerdo comercial); razón por la cual en el contenido del Artículo 3.4 (Tratamiento Arancelario) del Capítulo Tres “Trato Nacional y Acceso de Mercancías al Mercado” del tratado se estableció categóricamente la siguiente disposición:

A partir de la entrada en vigor de este Tratado, cada Parte se compromete a garantizar el acceso a su respectivo mercado, libre del pago de aranceles aduaneros, a las mercancías originarias importadas de la otra Parte, con excepción de aquellas incluidas en el Anexo 3.4.

Para su conocimiento, el Anexo 3.4 del tratado contiene una lista específica de mercancías por país (agrícolas, agroindustriales e industriales) que son la excepción al libre comercio, para los cuales se establece el Programa de Tratamiento Arancelario que se aplica según mercancía entre cada país centroamericano con México y viceversa, por ejemplo:

- **Tratamiento arancelario que México aplicará a determinadas mercancías originarias de El Salvador, y**
- **Tratamiento arancelario que El Salvador aplicará a determinadas mercancías originarias de México.**

Los *Productos laminados planos de hierro o acero sin alear* de las partidas 72.08 a 72.12, objeto de la presente ficha técnica se identifican en el siguiente cuadro:

**Cuadro No. 1**  
**Productos laminados planos de hierro o acero sin alear de las partidas 72.08 a 72.09**

Código arancelario	Descripción
72.08	Productos laminados planos de hierro o acero sin alear, de anchura superior o igual a 600 MM, laminados en caliente, sin chapar ni revestir.
72.09	Productos laminados planos de hierro o acero sin alear, de anchura superior o igual a 600 MM, laminados en frío, sin chapar ni revestir.
72.10	Productos laminados planos de hierro o acero sin alear, de anchura superior o igual a 600 MM, chapados o revestidos.
72.11	Productos laminados planos de hierro o acero sin alear, de anchura inferior a 600 MM, sin chapar ni revestir.
72.12	Productos laminados planos de hierro o acero sin alear, de anchura inferior a 600 MM, chapados o revestidos.

Tomando como referencia lo anterior, los *Productos laminados planos de hierro o acero sin alear* de las partidas 72.08 a 72.12, objeto de la presente ficha técnica presentan el siguiente tratamiento arancelario:

- Las mercancías de la partida 72.08 y 72.12 no forman parte de la lista del Anexo 3.4, razón por la cual las empresas que conforman el sector de este tipo de *Productos laminados planos de hierro y acero sin alear* al exportar dichas mercancías al mercado mexicano ingresan **libre del pago de aranceles**; lo cual significa mayores posibilidades de crecimiento para el sector nacional.
- Algunos *Productos laminados planos de hierro y acero sin alear* de la partida 72.09, 72.10 y 72.11 que se identifican en el Anexo 3.4 Programa de Tratamiento Arancelario (Sección II: México – El Salvador) del TLC único o en el Anexo No. 1 a esta ficha técnica (extracto) no gozan de libre pago de aranceles sino de un tratamiento arancelario bajo la categoría “P2”, cuya descripción y explicación se especifica a continuación:

**Descripción de la categoría P2**

*“Los aranceles aduaneros aplicables a las mercancías originarias comprendidas en las fracciones arancelarias indicadas con categoría “P2”, estarán sujetos a partir de la entrada en vigor de este Tratado entre México y la Parte de Centroamérica que corresponda, a una reducción de 40 por ciento sobre la menor de las siguientes tasas: la tasa del arancel aduanero NMF vigente al momento de la importación o el arancel correspondiente que se indica en la columna tasa base establecida en la lista de cada Parte”.*

**Fuente:** Anexo 3.4 Programa de Tratamiento Arancelario (Disposiciones generales).

**Explicación de la categoría P2**

De acuerdo a la descripción de dicha categoría los *Productos laminados planos de hierro y acero sin alear* descritos en el Cuadro No.2, de las partidas 72.09, 72.10 y 72.11 a partir de la entrada en vigencia del TLC único al ingreso al territorio mexicano les corresponde una reducción del 40 % sobre la menor de las siguientes tasas:

- *Tasa de arancel aduanero de Nación Más Favorecida (NMF<sup>2</sup>) vigente al momento de la importación.*
- *Arancel que se indica en la columna Tasa Base de la lista de El Salvador.*

Para comprender este tipo de tratamiento arancelario, se presenta en el Cuadro No. 2 el siguiente caso de *Productos laminados planos de hierro y acero sin alear* de la partida 72.09, que es aplicable de igual forma con las especificaciones de aranceles correspondientes (Tasa base - NMF) a productos específicos de las partidas 72.10 y 72.11:

**Cuadro No. 2**  
**Productos laminados planos de hierro o acero sin alear de las partidas 72.09 incluidos en el Anexo 3.4 (Programa de Tratamiento Arancelario)**

Columna 1	Columna 2	Columna 3	Columna 4	Columna 5
Fracción arancelaria	Descripción	Tasa base	Categoría	Nota/ Apéndice
.....	.....	.....	.....	
7209.25.01	De espesor superior o igual a 3 mm	3	P2	
7209.26.01	De espesor superior a 1 mm pero inferior a 3 mm	3	P2	
7209.27.01	De espesor superior o igual a 0.5 mm pero inferior o igual a 1 mm.	3	P2	
7209.28.01	De espesor inferior a 0.5 mm.	3	P2	
7209.90.99	Los demás	3	P2	
.....	.....	.....	.....	

**Fuente:** Anexo 3.4 Programa de Tratamiento Arancelario (Sección II: México – El Salvador) del TLC único.

**Datos**

Clasificación del Producto laminado: 7209.25.01.  
 Precio hipotético de una tonelada: \$ 1,500 dólares.  
 Cantidad de producto: 50 toneladas.  
 Reducción de acuerdo a categoría P2: 40 %.  
 Arancel de Nación Más Favorecida (NMF) 2014: 0 %.  
 Tasa base de la lista de México: 3 %.

**Cálculo**

Valor de compra de la mercancía: 50 toneladas X \$ 1,500 dólares= \$ 75, 000 dólares

<sup>2</sup> **NMF:** Cláusula en los tratados internacionales que garantiza que el mejor trato a un país Miembro será extendido a todos los demás países Miembros, de manera automática e irrevocable. Este término fue consagrado en el Acuerdo sobre Aranceles Aduaneros y Comercio (GATT) y, posteriormente, se ha usado en otros acuerdos multilaterales y subregionales. Un arancel de NMF significa aquel arancel cobrado a todos los Miembros de la OMC

Dado que en este caso el arancel NMF es menor que la Tasa Base, el descuento del 40% se aplicaría al arancel NMF, el cual por ser 0% da como resultado que no se deba cancelar ningún monto en concepto de aranceles.

Tenga en cuenta que para otro tipo de productos laminados los aranceles NMF pueden ser superiores al del ejemplo, aranceles que Usted los puede consultar accedendo a: <http://www10.iadb.org/dataintal/ArancelesMFN.aspx> o las páginas web indicadas más adelante, las cuales contienen el arancel mexicano, entre otra información.

Las demás productos de la partida 72.09, 72.10 y 72.11 que no forman parte del Anexo No. 1 de esta ficha, al exportarlas al mercado mexicano ingresan **libre del pago de aranceles**; lo cual significa mayores posibilidades de crecimiento para el sector nacional.

Para mayor detalles de la estructura actual del arancel de México (Tarifa de Ley de Impuestos Generales de Importación y Exportación), aranceles de los tratados de libre comercio, regulaciones no arancelarias, estadísticas entre otra información relacionada con sus mercancías de interés, consultar los siguientes sitios:

<http://www.siicex-aaarem.org.mx/>  
<http://www.economia-snci.gob.mx/>

Uno de los elementos que se le da relevancia dentro del TLC único, que por lo general en algunos tratados o acuerdos comerciales forma parte de las disposiciones normativas de las Normas o Reglas de Origen, lo presenta el **“Mercado de País de Origen”** a que hace referencia el Artículo 3.15 y en forma específica el contenido del Anexo 3.15 del tratado, cuya aplicación es de carácter recíproca; razón por la cual Usted debe de tener en cuenta que las autoridades de México podrán exigir al ingreso de la mercancía salvadoreña al territorio mexicano que esta cumpla con dicha disposición, teniendo en cuenta que el mercado de país de origen no debe de constituir un obstáculo al comercio entre ambos países (Partes).

El contenido del anexo en referencia establece, entre otros aspectos, como proceder en aquellos casos en que el mercado de país de origen no es posible establecerlo en la mercancía directamente.

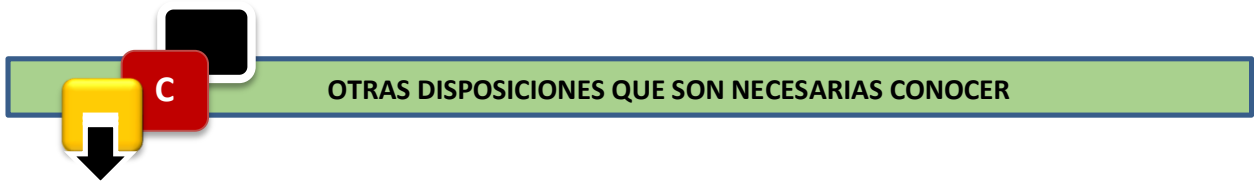

Tenga en cuenta asimismo que para completar el contexto de los requisitos de este tipo de mercancías, además de las categorías de desgravación arancelarias, descritas anteriormente, es necesario que Usted conozca las siguientes disposiciones normativas complementarias y relacionadas con las mercancías que forman parte de la estructura del “Capítulo III Trato Nacional y Acceso de Mercancías al Mercado”:

- Trato Nacional (Artículo 3.3);
- Restricciones a la Importación y a la Exportación (Artículo 3.9);
- Medidas Aduaneras(Artículo 3.11),
- Establecimiento de Aduanas específicas (Artículo 3.12), e
- Impuestos a la Exportación (Artículo 3. 14).

## II. REGLAS DE ORIGEN Y PROCEDIMIENTOS ADUANEROS RELACIONADOS CON EL ORIGEN DE LAS MERCANCÍAS

Para la interpretación y correcta aplicación de las normas o reglas de origen específicas de mercancías (en adelante ROE o ROEs), Usted tiene que tener a su disposición la siguiente **información básica** relacionada con la mercancía a ser exportado al mercado de México:

Información básica
<ul style="list-style-type: none"> <li>▪ Código arancelario y descripción de la mercancía final,</li> <li>▪ Código arancelario y descripción de cada uno de los materiales o insumos originarios y no originarios utilizados para la producción de <i>Productos laminados planos de hierro y acero sin alear de las partidas 72.08 a 72.12</i>,</li> <li>▪ País de origen de cada uno de los materiales o insumos utilizados<sup>3</sup>,</li> <li>▪ el valor de cada uno de esos materiales o insumos,</li> <li>▪ Descripción del proceso de elaboración o de transformación aplicados a los materiales o insumos no originarios, y</li> <li>▪ Valor del producto final.</li> </ul>

Las ROEs para todas las mercancías están establecidas en el Capítulo IV “Reglas de Origen”, específicamente en el **Anexo 4.3 Reglas de Origen Específicas**, el cual consta de dos grandes áreas:

- Sección A- Nota General Interpretativa, y**
- Sección B- Reglas de Origen Específicas**

En el caso de las mercancías *Productos laminados planos de hierro y acero sin alear de las partidas 72.08 a 72.12* se acordó una (1) ROE, aplicable a: México, El Salvador, Guatemala, Honduras y Nicaragua; la cual está basada en el principio de Cambio de Clasificación Arancelaria (CCA), conocido comúnmente como “Salto arancelario”.

Las ROE se identifican en siguiente cuadro:

**Cuadro No. 1**

**Productos laminados planos de hierro y acero sin alear de las partidas 72.08 a 72.12**

PARTE II- REGLAS DE ORIGEN ESPECÍFICAS
<p><b>Capítulo 72</b></p> <p><b>Productos laminados planos de hierro y acero sin alear de las partidas 72.08 a 72.12</b></p>
<p><b>Aplicable a: México, El Salvador, Guatemala, Honduras y Nicaragua.</b></p>
<p><b>72.08 a 72.12</b></p>

<sup>3</sup> Tenga en cuenta que el haber adquirido los materiales o insumos a lo interno de país o en algún otro país Parte del TLC único no significa que este sea originario, ni lo será por el hecho de haber pagado los impuestos de importación de los mismos. Para que el material o insumo sea considerado originario debe cumplir con las reglas de origen establecidas en el tratado.

Un cambio a la partida 72.08 a 72.12 de cualquier otra partida fuera del grupo, excepto de la partida 72.13 a 72.16.

La regla de origen específica aplica a *Productos laminados planos de hierro y acero sin alear de las partidas 72.08 a 72.12*.

La información que se especifica en los siguientes apartados de esta ficha técnica tiene como finalidad que el productor/exportador/importador y usuario en general pueda conocer:

- los requerimientos de transformación de los materiales o insumos no originarios utilizados en la elaboración de *Productos laminados planos de hierro y acero sin alear de las partidas 72.08 a 72.12*, para que estos adquieran el carácter de originario bajo TLC único (Apartado A: Interpretación de las reglas de origen específicas).
- las diferentes flexibilidades aplicables a las mercancías, de las cuales el productor o exportador puede utilizar para cumplir la regla de origen específica correspondiente (Apartado B: Flexibilidades aplicables),
- el documento (certificado) utilizado para certificar que una mercancía califica como originaria (Apartado C: Declaración y Certificación de Origen),
- elementos de verificación de origen cuando existe duda de origen de la mercancía (Apartado D: Procedimiento de verificación de origen),
- aspecto relativos a Facilitación del Comercio, e
- información actualizada de México relacionada con la estructura actual del arancel de México (Tarifa de Ley de Impuestos Generales de Importación y Exportación), entre otra información de interés.



## INTERPRETACIÓN DE LA REGLA DE ORIGEN ESPECÍFICA

A continuación se especifica la ROE y su interpretación:

### REGLA DE ORIGEN ESPECÍFICA

La descripción de la regla de origen específica correspondiente a las mercancías de las partidas 72.08 a 72.12 se presenta a continuación al igual que su interpretación, y aplica a las siguientes mercancías:

<b>72.08</b>	<b>Productos laminados planos de hierro o acero sin alear, de anchura superior o igual a 600 MM, laminados en caliente, sin chapar ni revestir.</b>
<b>72.09</b>	<b>Productos laminados planos de hierro o acero sin alear, de anchura superior o igual a 600 MM, laminados en frío, sin chapar ni revestir.</b>
<b>72.10</b>	<b>Productos laminados planos de hierro o acero sin alear, de anchura superior o igual a 600 MM, chapados o revestidos.</b>
<b>72.11</b>	<b>Productos laminados planos de hierro o acero sin alear, de anchura inferior a 600 MM, sin chapar ni revestir.</b>
<b>72.12</b>	<b>Productos laminados planos de hierro o acero sin alear, de anchura inferior a 600 MM, chapados o revestidos.</b>

### Regla de Origen Específica

Aplicable a: México, El Salvador, Guatemala, Honduras y Nicaragua.

**72.08 a 72.12**

Un cambio a la partida 72.08 a 72.12 de cualquier otra partida fuera del grupo, excepto de la partida 72.13 a 72.16

**Interpretación de la Regla de Origen Específica**

Para la interpretación de la ROE aplicable a *Productos laminados planos de hierro y acero sin alear de las partidas 72.08 a 72.12* se debe de tener en consideración los siguientes elementos identificados en su estructura o redacción relacionados con el uso o no de materiales **no originarios** :

- el cambio de partida “fuera de grupo” (en este caso: partidas 72.08 a 72.12) debe de entenderse que el cambio de partida requerido en la regla debe ocurrir desde una partida que está fuera del grupo de partidas establecidas en la ROE, y
- el término “excepto” de la partida 72.13 a 72.16, debe de entenderse que los materiales o insumos que se clasifican en las partidas que se excluyen deben de ser originarios de uno o más países Parte del TLC Único.

Teniendo en consideración lo anterior, la ROE de *Productos laminados planos de hierro y acero sin alear* en referencia exige que los materiales que se detallan en el cuadro que se presenta a continuación deben de ser originarios de uno o más de los países Parte del TLC Único:

**Cuadro No.2**

**Materiales que la Regla de Origen Especifica aplicable a Productos Laminados de Hierro y Acero de las partidas 72.08 a 72.12 exige sean originarios de uno o más de los países Parte del TLC Único**

<b>Código Arancelario</b>	<b>Descripción</b>
72.08	Productos laminados planos de hierro o acero sin alear, de anchura superior o igual a 600 MM, laminados en caliente, sin chapar ni revestir.
72.09	Productos laminados planos de hierro o acero sin alear, de anchura superior o igual a 600 MM, laminados en frío, sin chapar ni revestir.
72.10	Productos laminados planos de hierro o acero sin alear, de anchura superior o igual a 600 MM, chapados o revestidos.
72.11	Productos laminados planos de hierro o acero sin alear, de anchura inferior a 600 MM, sin chapar ni revestir.
72.12	Productos laminados planos de hierro o acero sin alear, de anchura inferior a 600 MM, chapados o revestidos.
72.13	Alambrón de hierro o acero sin alear.
72.14	Barras de hierro o acero sin alear, simplemente forjadas, laminadas o extrudidas, en caliente, así como las sometidas a torsión después del laminado.
72.15	Las demás barras de hierro o acero sin alear.
72.16	Perfiles de hierro o acero sin alear.

Si usted utiliza materiales:

- originarios de uno o más de estos países Parte del TLC único, estos deberán estar libres del pago de aranceles aduaneros entre México y la Parte que produjo el material, de lo contrario en la determinación de origen de la mercancía, los materiales obtenidos que no cumplan con dicho requisito, se considerarán como si se hubieran obtenido en un tercer país no Parte del tratado, pudiendo afectar el cumplimiento del origen de la mercancía (Artículo 4.8 Acumulación), o



- Si Usted utiliza materiales no originarios que la regla de origen específica establece que deben de ser originarias, existe una flexibilidad "Criterio de minimis", que le permite poder cumplir con los requisitos de origen; es decir le permite el uso de materiales no originarios que no cumplan el cambio de clasificación requerida siempre que el valor ajustado de los materiales no representa más del 10% del valor (ajustado) de la mercancía final (Ver Apartado de flexibilidades de esta ficha técnica).

Flexibilidades. En el Apartado B de esta ficha técnica se identifican las diferentes flexibilidades aplicables para este tipo de producto que el productor/exportador puede utilizar para cumplir con mayor facilidad la ROE respectiva (Desechos y desperdicios, criterio de Acumulación de materiales y procesos productivos, y criterio de minimis).



## FLEXIBILIDADES APLICABLES

El TLC único contempla flexibilidades de origen que permiten al productor/exportador de estas mercancías poder contar con un mayor número de proveedores de materiales o insumos originarios y otras facilidades para el cumplimiento de la ROE, las cuales se describen a continuación:

- **Desechos y desperdicios:** derivados de producción en el territorio de una o más de las Partes; o mercancías usadas o recolectadas en el territorio de una o más de las Partes, siempre que esas mercancías sirvan sólo para la recuperación de materias primas (Artículo 4.1 Definiciones: Mercancías obtenidas en su totalidad o producidas enteramente en el territorio de una o más de las Partes).
- **Acumulación de materiales o procesos productivos:** disposición por medio de la cual las mercancías o materiales originarios de una o más de los países Parte, incorporados a una mercancía en el territorio de otro país Parte, se considerarán originarias del territorio de ese otro país Parte.

Asimismo se dispone que una mercancía es originaria, cuando la misma es elaborada en el territorio de uno o más países Parte, por uno o más productores, siempre que la mercancía cumpla los requisitos del Artículo 4.3 (mercancías originarias) y los demás requisitos aplicables del Capítulo IV; información que Usted encontrará en forma específica en el contenido del Artículo 4.8: Acumulación, y su relación con el arancel aplicable a los materiales.

- **De Minimis:** Criterio que establece que una mercancía que no cumple con el cambio correspondiente de clasificación arancelaria establecido el Anexo 4.3 (Reglas de Origen Específica) del tratado, será sin embargo, originaria si el valor de todos los materiales no originarios utilizados en la producción de la mercancía y que no sufren el cambio de clasificación arancelaria aplicable, no excede el diez (10) por ciento del valor de transacción ajustado de la mercancía. Cuando la mercancía esté sujeta adicionalmente a un requisito de valor de contenido regional, el valor de esos materiales no originarios se tomará en cuenta en el cálculo del valor de contenido regional de la mercancía y la misma deberá satisfacer los demás requisitos aplicables del Capítulo IV; información que Usted encontrará en forma específica en el contenido del Artículo 4.6.



## DECLARACIÓN Y CERTIFICACIÓN DE ORIGEN

El certificado de origen, a que hace referencia el Artículo 5.3 del TLC único, servirá para certificar que una mercancía que se exporte de territorio de una Parte a territorio de otra Parte califica como originaria, y será aceptado por la autoridad competente de la Parte importadora por el plazo de un año contado a partir de la fecha de su firma.

El exportador deberá llenar y firmar un certificado de origen respecto de la exportación de una mercancía para el cual un importador pueda solicitar trato arancelario preferencial; teniendo en cuenta que cuando un exportador no sea el productor de la mercancía, llene y firme el certificado de origen con fundamento en:

- su conocimiento de que la mercancía califica como originaria; o
- la declaración de origen que ampara la mercancía objeto de exportación, la cual deberá ser llenada y firmada por el productor de la mercancía y proporcionada voluntariamente al exportador.

El certificado de origen llenado y firmado por el exportador puede amparar:

- una sola importación de una o más mercancías; o
- varias importaciones de mercancías idénticas a realizarse en un plazo señalado por el exportador en el certificado de origen, que no excederá de un año.

Usted puede acceder al formato e instructivo de llenado del certificado y/o declaración de origen en el siguiente vínculo:

[http://www.minec.gob.sv/index.php?option=com\\_phocadownload&view=category&id=25:certificados-de-origen&Itemid=142#](http://www.minec.gob.sv/index.php?option=com_phocadownload&view=category&id=25:certificados-de-origen&Itemid=142#)



## PROCEDIMIENTOS DE VERIFICACIÓN DE ORIGEN

Tenga en cuenta que para determinar si una mercancía que se exporte al territorio de la otra Parte (México) es originaria<sup>4</sup>, la autoridad aduanera o autoridad competente de ese país puede realizar una investigación, conocida comúnmente como verificación de origen de la mercancía; utilizando para ello;

- cuestionarios escritos dirigidos a exportadores o productores en el territorio de la otra Parte;
- solicitudes escritas dirigidas a exportadores o productores en el territorio de la otra Parte;

---

<sup>4</sup> Por medio de los Criterios anticipados a que hace referencia el Artículo 5.11 del tratado usted estará seguro, por ejemplo, que la mercancía que exporta bajo el TLC único cumple con la regla de origen específica establecida en el Anexo 4.3 (Reglas de Origen Específicas) ya que esta es emitida por la autoridad de la Parte importadora.

- visitas de verificación a un exportador o productor en territorio de la otra Parte, con el propósito de examinar los registros contables y documentos que acrediten el cumplimiento de las reglas de origen e inspeccionar el proceso productivo en el lugar donde se lleve a cabo la producción de la mercancía y, en su caso, el de los materiales; u
- otros procedimientos que las Partes acuerden.

Por esa razón Usted debe de llevar un registro contable y otros documentos (a que hace referencia el Artículo 5.6 del tratado) necesarios para demostrar que la mercancía es originaria; es decir que cumple con las disposiciones del Capítulo IV: “Reglas de Origen” del TLC único. Tenga en cuenta que el trato arancelario preferencial se puede denegar si:

- el exportador, productor no responde a los cuestionarios o solicitudes escritas de información o la misma es insuficiente para acreditar el origen de la mercancía;
- después de recibir una notificación de una visita de verificación, el exportador o el productor no otorga su consentimiento por escrito para su realización en el plazo establecido;
- si la mercancía importada a su territorio no califica como originaria de acuerdo con la clasificación arancelaria o con el valor aplicado por esa Parte a uno o más materiales utilizados en la producción de la mercancía; o
- se encuentra un patrón de conducta que indique que el exportador o productor ha certificado o declarado más de una vez, de manera falsa e infundada, que una mercancía califica como originaria.

### III. FACILITACIÓN DEL COMERCIO

Todos los elementos contenidos en el Capítulo VI: “Facilitación del Comercio” tienen relación con la facilitación del intercambio de mercancías entre los países Parte del TLC único, los cuales Usted debe de conocer; sin embargo los siguientes elementos guardan relación estrecha con los temas desarrollados en forma específica en esta ficha técnica:

- **Cooperación:** Con el fin de facilitar la operación efectiva del Tratado las Partes cooperarán, entre otras cosas, para lograr el cumplimiento de sus respectivas leyes y regulaciones con respecto a:
  - la implementación y funcionamiento de las disposiciones del Tratado que rijan las importaciones o exportaciones, incluyendo solicitudes y procedimientos de origen;
  - la implementación y funcionamiento del Acuerdo de Valoración Aduanera;
  - restricciones o prohibiciones a las importaciones o exportaciones; y
  - otros asuntos aduaneros que las Partes puedan acordar.

Asimismo, cuando una Parte tenga una sospecha razonable de una actividad ilegal relacionada con su legislación o regulaciones que rijan las importaciones, la Parte podrá solicitar a la otra Parte que proporcione información confidencial específica, normalmente recopilada en conexión con la importación de mercancías (Artículo 6.6 Cooperación).

- **Sanciones:** se aplicarán sanciones civiles o administrativas, y cuando sea apropiado, penales, por violaciones de su legislación y normas aduaneras, de una Parte incluyendo aquellas que rijan la clasificación arancelaria, la valoración aduanera, el país de origen y la solicitud de trato preferencial bajo este Tratado (Artículo 6.10 Sanciones).

#### IV. INFORMACIÓN BÁSICA DE INTERÉS DEL PRODUCTOR, EXPORTADOR, IMPORTADOR DE LAS MERCANCÍAS, ENTRE OTROS AGENTES ECONOMICOS.

En este apartado se presenta vínculos de interés del productor, exportador, importador u otro agente económico para conocer información actualizada de México relacionada con la estructura actual del arancel de México (Tarifa de Ley de Impuestos Generales de Importación y Exportación), aranceles de los tratados de libre comercio, regulaciones no arancelarias, estadísticas entre otra información relacionada con sus mercancías de interés, así como información relativa a las exportaciones-e importaciones aplicadas por el país de destino:

- **Arancel actualizado de México, entre otra información relacionada.**

<http://www.siicex-caaarem.org.mx/>  
<http://www.economia-snci.gob.mx/>

- **Guía de importación y exportación de México**

[http://www.sat.gob.mx/aduanas/importando\\_exportando/guia\\_importacion/Paginas/default.aspx](http://www.sat.gob.mx/aduanas/importando_exportando/guia_importacion/Paginas/default.aspx)



**Mayor información del contenido de la ficha técnica**  
**[policom@minec.gob.sv](mailto:policom@minec.gob.sv)**

**Teléfono:**

**2590-5758; 2590-5753**

**Fax:**

**2590-5864**



**Anexo 1**

**Productos laminados planos de hierro y acero sin alear de las partidas 72.09 a 72.11 sujetos a tratamiento arancelario bajo la categoría "P2"**

Columna 1	Columna 2	Columna 3	Columna 4	Columna 5
Fracción Arancelaria	Descripción.	Tasa Base	Categoría	Nota/ Apéndice
.....	.....	.....	.....	
7209.25.01	De espesor superior o igual a 3 mm.	3	P2	
7209.26.01	De espesor superior a 1 mm pero inferior a 3 mm.	3	P2	
7209.27.01	De espesor superior o igual a 0.5 mm pero inferior o igual a 1 mm.	3	P2	
7209.28.01	De espesor inferior a 0.5 mm.	3	P2	
7209.90.99	Los demás.	3	P2	
7210.41.01 AA	Únicamente: De espesor superior o igual a 0.16 mm pero inferior o igual a 2 mm.	15	P2	
7210.41.99 AA	Únicamente: De espesor superior o igual a 0.16 mm pero inferior o igual a 2 mm.	10	P2	
7210.49.01 AA	Únicamente: De espesor superior o igual a 0.16 mm pero inferior o igual a 2 mm.	15	P2	
7210.49.02 AA	Únicamente: De espesor superior o igual a 0.16 mm pero inferior o igual a 2 mm.	10	P2	
7210.49.03 AA	Únicamente: De espesor superior o igual a 0.16 mm pero inferior o igual a 2 mm.	10	P2	
7210.49.04 AA	Únicamente: De espesor superior o igual a 0.16 mm pero inferior o igual a 2 mm.	10	P2	
7210.49.99 AA	Únicamente: De espesor superior o igual a 0.16 mm pero inferior o igual a 2 mm.	10	P2	
7210.61.01 AA	Únicamente: De espesor superior o igual a 0.16 mm pero inferior o igual a 2 mm.	10	P2	
7211.13.01	Laminados en las cuatro caras o en acanaladuras cerradas, de anchura superior a 150 mm y espesor superior o igual a 4 mm, sin enrollar y sin motivos en relieve.	10	P2	
7211.14.01	Flejes	10	P2	
7211.14.02	Laminados en caliente ("chapas"), de espesor superior o igual a 4.75 mm pero inferior a 12 mm.	10	P2	
7211.14.99	Los demás.	10	P2	
7211.19.01	Flejes con espesor inferior a 4.75 mm.	10	P2	

**SISTEMA DE INFORMACIÓN E INTELIGENCIA PARA EL APROVECHAMIENTO DE LOS TRATADOS DE LIBRE COMERCIO Y ACUERDOS  
COMERCIALES,  
OPORTUNIDADES DE EXPORTACIÓN QUE OFRECE EL TRATADO DE LIBRE COMERCIO ENTRE LOS ESTADOS UNIOS MEXICANOS Y LOS  
GOBIERNOS DE LAS REPÚBLICAS DE COSTA RICA, EL SALVADOR, GUATEMALA, HONDURAS Y NICARAGUA**

Columna 1	Columna 2	Columna 3	Columna 4	Columna 5
Fracción Arancelaria	Descripción.	Tasa Base	Categoría	Nota/ Apéndice
7211.19.02	Laminadas en caliente ("chapas"), con espesor superior o igual a 1.9 mm, pero inferior a 4.75 mm.	10	P2	
7211.19.03	Desbastes en rollo para chapas ("Colis").	10	P2	
7211.19.04	Chapas laminadas en caliente, de anchura superior a 500 mm pero inferior a 600 mm y espesor igual o superior a 1.9 mm pero inferior a 4.75 mm.	10	P2	
7211.19.99	Los demás.	10	P2	
7211.23.01	Flejes de espesor igual o superior a 0.05 mm.	10	P2	
7211.23.02	Chapas laminadas en frío, con un espesor superior a 0.46 mm sin exceder de 3.4 mm.	10	P2	
7211.23.99	Los demás.	10	P2	
.....	.....	.....	.....	

**Fuente:** Anexo 3.4 Programa de Tratamiento Arancelario (Sección II: México – El Salvador) del TLC único.